

Athée-sur-Cher sous l'occupation.

Au recensement de 1936, Athée-sur-Cher est un village de 1 013 habitants dont la population est en déclin depuis 1866.

Recensement	Population	Maisons
1866	1 441	412
1911	1 145	318
1936	1 013	289

Perte en 70 ans :	428	123
-------------------	-----	-----

La vie économique du village s'organise autour de :

- ✓ 185 propriétaires cultivateurs, tous vigneron
- ✓ 50 artisans et commerçants dans le centre bourg¹.

Les traces des deux précédentes guerres franco-prussiennes sont encore marquées :

- 69 décès en 1871 contre 30 habituellement, occupation du village par les prussiens
- 75 Morts pour la France en 1914-1918 laissant veuves et orphelins

La seconde Guerre mondiale va encore amener son lot de drames.

5 Morts pour la France durant les combats de mai-juin 1940 :

5 militaires décédés

CREPIN	Roger	mort le 12/8/1940 à Sovet (Belgique) à 23 ans
GUINAUTTE	Robert	mort le 2/3/1941 à Saint Avertin à 30 ans
LAIDET	Auguste	mort le 9/6/1940 à Lieuvillers, carbonisé dans son char à 24 ans
NAIL	Alphonse	prisonnier mort le 25/12/1943 à Sussenthal à 37 ans
ROSSIGNOL	Moïse	mort le 10/6/1940 à Peuy (Marne) le 10/6/1940 à 21 ans

Du 10 au 14 juin 1940, le château de Nitray accueille le maréchal Pétain. C'est dans le grand salon du château qu'il rédige son message pour le Conseil des Ministres de Cangé signifiant à tous qu'il refuse un départ en Afrique du Nord et reste donc en France.

De juillet à novembre 1940, Athée va accueillir 20 prisonniers militaires français issus du frontstalag 180 d'Amboise.

En juillet 1940, les troupes allemandes s'installent au château de la Chesnaye. Elles seront remplacées par une trentaine de douaniers allemands chargés de surveiller le franchissement de la ligne de démarcation jusqu'à leur départ fin août 1944.

Dès juillet 1940, Athée devient « un village de passeurs » sous la houlette de son curé, l'abbé LACOUR, qui, lors de son interrogatoire, avouera aux allemands avoir fait passer 2 400 à 2 500 candidats au passage de la ligne.

Le drame du village est alors l'absence des bars valides :

¹ Pour une liste des commerçants et artisans, voir annuaire 1936 d'Athée

71 soldats sont prisonniers de guerre et ne reviendront pour la plupart qu'en 1945 :

Athégiens Prisonniers de Guerre			classement alphabétique							
	Nom	Prénom	né le	à	Grade	Corps	domicile	prisonnier	lieu	captivité
1	ADAM	Georges	24/09/1906	Chisseaux	soldat	435 Pionniers	Deumerie	15/05/1940	Moncornet	Stalag XVIII B ou XIII A
2	ADAM	René	10/10/1915	Chisseaux	soldat	DI 51	Orbigny	04/06/1940	Dunkerque	Stalag X A
3	AMIRALTY	Maurice	03/12/1912	Athée	soldat	38 RG	Martigné	23/06/1940	Toul	Stalag VI A
4	ANGIBAUT	Charles	09/07/1913	Azay/Cher	soldat	46 RI	Ferrières	18/06/1940	Sens (89)	Stalag II E
5	AUBRY	Maurice	22/09/1910	St Denis (Eur)	soldat	24 RI	Athée	21/06/1940	Charme	Stalag II A
6	AVRIN	Emile	28/02/1906	Azay/Cher	soldat		Nitray	27/06/1940	Marne	frontstalag 180
7	BARRAULT	Ernest	21/08/1903	Truyes	soldat	9e train hippo-10e	Bois Bidault			Stalag IV A
8	BARREAU	Fernand	21/10/1912	Athée	soldat	121 RAL	Chênelle	19/06/1940	Le Mans	Stalag VIII A
9	BERLAND	Aimé	25/12/1913	Azay/Cher	soldat	1 RIC	Athée	14/06/1940	Verdun	Stalag XVII B
10	BERTIN	André	02/08/1910	Truyes	soldat	66 RI	Le Vigneau	26/06/1940	St Brieuc	Stalag XII B
11	BESSE	Désiré	27/04/1904	Athée	soldat	413 Pionniers	Moulins			
12	BODIER	Roger	22/12/1905	Cigogné	soldat	141 RAL	Bussièrès			Stalag XIII A
13	BONISSEAU	Gustave	24/09/1911	Athée	soldat	413 Pionniers	Athée	19/06/1940	Epinal	Stalag III D
14	BONNIN	Ernest	13/06/1910	Bléré	soldat	265 RAL	Bono	21/06/1940	Gouvilliers	Stalag III C
15	BOURNIN	Ernest	02/02/1911	Véretz	soldat	404 DCA	Peignière			Satlag II A
16	BOUTET	Adrien	04/05/1901	Athée	soldat	404 DCA	Cigogné			Stalag XIII A
17	BRIANNE	Emile	18/04/1908	Athée	soldat	141 RAL	Bouzay	21/06/1940	Charmes	Stalag IV B
18	BRIANNE	Gaston	22/10/1909	Athée	soldat	DA 29	Bouzay	21/06/1940	Clermont Ferrand	Stalag III C
19	BRONDIN	Albert	18/08/1905	Luzillé	soldat	435 Pionniers	Vallet	18/06/1940	Chaumont (41)	Pithiviers n°3
20	CHAMPION	Georges	12/06/1896	Athée	soldat	9 BOA - 2ème Cie	Beaudrouze			Stalag XII B
21	CHEVY	Robert	19/10/1917	Bléré	soldat	21 RIC	La Boissière	19/06/1940		
22	CLAVIER	Octave	16/12/1907	Cigogné	soldat	7 RH	Bono	23/06/1940	St Dié	Stalag V B
23	DAMNE	Alcide	12/4/1897	Athée	soldat	6 RG	Tuyau			Stalag III A
24	DELABARRE	Joseph	19/03/1911	St Branchs	soldat	8 RCC	bourg	31/05/1940	Lille	Stalag I A
25	DELABORDE	Charles	06/11/1913	Francueil	soldat	3 RI	Moulins	16/06/1940	Montargis	Stalag XI A
26	DOUMAS	Maurice	11/04/1914	Sublaines	soldat	95 RI	Athée	24/05/1940	Boulogne	Stalag I A
27	DROINEAU	Eugène	09/08/1869	Tours	<100					
28	DUNOYER	Alfred	21/03/1876	Esvres	M 1472	combattant 14-18	Beigneux			
29	DURAND	Marcel	24/06/1919	Athée	soldat	92 RI	Athée	10/06/1940	Marne	Stalag XII B
30	DYS	Roland								
31	FILLON	Roger	03/11/1912	Athée	soldat	405 RA DCA	Volandrie	18/05/1940	Plessin (Hollande)	Stalag III A
32	FOUASSIER	Robert	21/01/1913	Azay/Cher	soldat	55 Bon mitrailleurs	Beigneux	19/06/1940	Epinal	Stalag III D
33	GALICHER	Claude	06/11/1916	Athée	brigadier	38 RA BHR	bourg	19/06/1940	St Valéry en Caux	Stalag XI A
34	GERMAIN	Georges	17/04/1912	Athée	soldat	14 RTA	bourg	18/06/1940	Ha (Côte d'Or)	Limoges
35	GUILLIER	Albert	08/04/1907	Chisseaux	soldat		bourg	21/06/1940	Gouiller	Stalag III B
36	HARDOUIN	Elie	02/10/1912	Athée	soldat	3 AM 135	bourg	06/06/1940		Stalag XVII B

Athégiens Prisonniers de Guerre			classement alphabétique							
	Nom	Prénom	né le	à	Grade	Corps	domicile	prisonnier	lieu	captivité
37	HOULIER	Prosper	13/12/1906	Bléré		413 Pionniers	Beigneux	21/06/1940	Nancy	Stalag III A
38	HOURDEBAIGT	Raymond	19/04/1904	Sauvelade	soldat	413 Pionniers	bourg			Stalag III B
39	LAMBERT	André	20/05/1909	Rouen	soldat	413 Pionniers	Athée	22/06/1940	Laboeuf (M&M)	Stalag III A
40	LANDRE	Gilbert	04/01/1910	Athée	soldat	38 RG	bourg	23/06/1940	Col Mont Repos	Stalag XII B
41	LANGEROME	Marcel	02/02/1911	Athée	soldat	121 RAL	Athée	19/06/1940	Miré (Sarthe)	Stalag X C
42	LEBRETON	Denis	21/03/1905	Athée		620 Pionniers	Bono			Stalag III D
43	LEFRERE	Hilaire	30/09/1906	Athée	soldat	93 GOR	Cantines	28/06/1940	Bourgueil	fronstalag 181
44	LEMAIRE	François								
45	LEMAITRE	Joseph								
46	LIARD	Elie	09/05/1920	Athée	dégagé OM		Blomerie			
47	MARINIER	Maxime	11/09/1910	Athée	soldat	32 RI	Fiale	14747	Martigny	Stalag I B
48	MARTIN	Albert	01/04/1905	Athée	soldat	435 Pionniers	bourg			
49	MERY	Henri	26/09/1912	La Croix	soldat	38 RG				
50	MEUNIER	Albert	31/12/1909	Athée	soldat	413 Pionniers	bourg	21/06/1940	Orne	Stalag III B
51	MEUNIER	Robert	07/09/1919	Athée	soldat	11 RAColoniale	Mistinière	24/06/1940		Frontalag 181 Somme
52	MOLINEAU	Georges	15/08/1912	Athée	soldat	95 RI	Athée	19/05/1940	Catillon (Nord)	Stalag VIII A
53	MOLINEAU	Georges	07/05/1914	Athée	soldat	38 RG	La Martinière	23/09/1940	St Dié	Stalag VI A
54	NAIL	Alphonse	03/02/1906	Chemillé	soldat	38 RG	bourg	14/05/1940	Signy le Petit	Stalag I B
55	NAIL	Gustave	1880	M 857						
56	NORMANDEAU	Julien	08/08/1905	Bléré	soldat		Nitray	26/06/1940	Montargis	
57	PASQUIER	Georges	02/10/1903	Athée		131 RI	Beigneux			Stalag XVIII B
58	PERRE	Marcel	01/12/1915	Azay/Cher	soldat	18 RCC	La lotière	11/06/1940	Teules les doses	Stalag VI J
59	PERRE	Marcel								
60	PILLAULT	Alfred	08/05/1914	Azay/Cher	soldat	501 chars d'assaut	Chênelle	24/06/1940	la Bourgance (Vosge)	Stalag V C
61	PILLAULT	Georges								
62	POITEVIN	Arsène	02/11/1910	Athée	soldat	38 RG	bourg	20/06/1940	Toul	Stalag 240 Verdun
63	PONTLEVOY	Raymond	02/05/1904	Bléré	sous-off	3ème train hippo	Bono			Saumur-camp n°181
64	RAGUIN	Hilaire	28/02/1913	Athée	soldat	21 GRD	Athée	16/06/1940	Orléans	Stalag III D
65	RENARD	Maurice	01/05/1913	St Georges d'Oléron		112 RAL				Stalag IV C
66	RICHER	Marcel	01/02/1905	Semblançay		141 RAL	Champlong			Stalag XIII A
67	TERRACHER			St Avertin						
68	THOREAU	Marcel	22/11/1909	Bléré		206 RAL	Touche Morin	21/06/1940	Oudréville	Stalag XI A
69	THOREAU	Maurice	15/02/1915		soldat	16 BCP	Moulins	16/06/1940	Saulieu	Stalag XVIII A
70	TOURTAULT	Louis	06/06/1917	Athée	soldat	12 RA	L'aubinière	21/05/1940	Maubeuge	Stalag III B
71	VIAU	Fernand	12/04/1915	Athée	soldat	38 RG	Brosse Pelée	23/06/1940	St Dié	stalag VII D

7 habitants sont fusillés et déportés :

1 fusillé

DAVAINE Rémy fusillé au Mont Valérien le 21/9/1942 à 32 ans

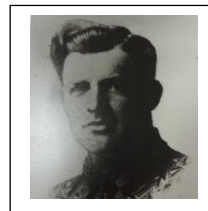

6 déportés

Commune	Nom	Prénom	né le	profession	arrêté	cause	convoi	arrivée	Libéré	Rapatrié	Décès	Lieu	Age
Athée	BESNARD	Victor	17/05/1886	entrepreneur	26/04/1944	Turma-Veng	07/06/1944	Neuengamme			08/04/1945	Buchenwald	58
	DENIAU	Robert	29/07/1921							28/04/1944		Dachau	
	LACOUR	Marcel	12/03/1883	curé	13/04/1944	passeur	17/08/1944	Buchenwald			08/11/1944	Buchenwald	61
	RENARD	Paul	19/03/1914	coiffeur	22/06/1942	PG évadé	02/05/1942	Limbourg, stalag XII A	24/12/1942			Rawa Ruska	
	RENAULD	Germaine	15/07/1908		20/02/1942	FN	24/01/1943	Auschwitz			15/04/1943	Auschwitz	34
	WAGNER	Edmond	04/06/1920	rédacteur	01/07/1943	rejoindre F	28/10/1943	Buchenwald	15/4/1945, 6	17/05/1945		Magdeburg	



Victor BESNARD



abbé LACOUR



Germaine RENAULD

Seront encore envoyés en Allemagne 10 requis athégiens au titre du STO en juin 1943, d'autres seront envoyés à Saint Nazaire comme main d'œuvre pour les chantiers Todt.

Suite aux bombardements alliés, en mai et juin 1944, Athée accueille 202 réfugiés de Tours et Saint-Pierre-des-Corps.

Enfin de janvier 1946 à octobre 1947, Athée occupe 10 prisonniers de guerre allemands pour des travaux communaux et 24 prisonniers sont affectés aux travaux agricoles chez les cultivateurs du village. Dix d'entre eux se transformeront en travailleurs libres en septembre 1947.

Les dommages de guerre subis par nos paysans ou commerçants font l'objet de demandes d'indemnisation dont le règlement s'étalera de 1946 à 1958.

Pour un récit plus détaillé voir dans Publications : « Athée, un village de passeurs »